

Coucou ! Voici l'avant dernier DM de notre saga, et ça, ça sent fortement les vacances qui approchent à grands pas ++ Pour ce presque dernier DM, on vous présente une série française giga quali (et oui, ça existe mdr) ! Enjoy et hésitez pas à la regarder le 12 au soir (ou à profiter de la life de quelque façon que ce soit ++) ! Perfect ou rien : c'est parti !

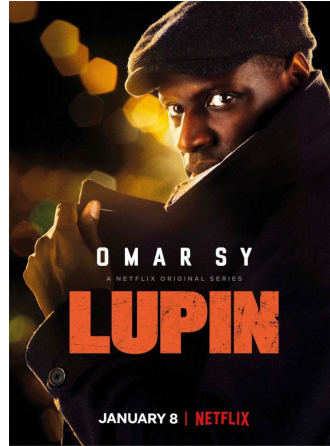

**QCM 1 : À propos des 4 principes fondamentaux de l'éthique en santé, indiquez la (les) proposition(s) exacte(s) :**

- A) Le respect du principe d'autonomie implique l'engagement du médecin à faire participer le patient au processus décisionnel à toutes les étapes de sa maladie
- B) Le principe de justice est le fait de donner à chacun selon ses besoins, sans gaspiller les ressources disponibles
- C) Le consentement est un des corollaires du principe d'autonomie
- D) Le fait d'épargner au patient des préjudices ou des souffrances qui ne feraient pas de sens pour lui est un acte de non-malfaisance
- E) Les propositions A, B, C et D sont fausses

**QCM 2 : Un patient se présente aux urgences avec de fortes douleurs abdominales. Après de multiples examens, le médecin ne trouve pas de cause apparente et remet en doute la douleur du patient. Il ne lui donne finalement pas de médicament antidouleur. A quel(s) principe(s) le médecin a-t-il répondu ? (Indiquez la (les) proposition(s) exacte(s) :**

- A) Bienfaisance
- B) Non-malfaisance
- C) Équité
- D) Respect de la dignité
- E) Les propositions A, B, C et D sont fausses

**QCM 3 : À propos de l'imaginaire et l'imagerie du monstrueux, indiquez la (les) proposition(s) exacte(s) :**

- A) En santé, nous sommes rarement confrontés à des corps très différents des nôtres
- B) On apparente uniquement les personnages de fiction au monstrueux
- C) Les sensibilités vis-à-vis de la difformité n'ont jamais évoluées
- D) En ne prenant pas conscience de nos préjugés, on est certain de toujours accueillir l'autre dans sa différence
- E) Les réponses A, B, C, D, sont fausses

**QCM 4 : À propos de la notion de « mort certaine, horaire incertain », indiquez la (les) proposition(s) exacte(s) :**

- A) La maladie rend insensible à l'esprit de la proximité de la mort
- B) La maladie est une expérience existentielle du temps et de la finitude
- C) La mort est un phénomène biologique : progressif (cellules gardant une activité), ambigu (état de « mort » apparente réversible), passif (le corps subit encore des modifications, par exemple la décomposition)
- D) La mort est très vague, avec des étapes du corps mort
- E) Les propositions A, B, C et D sont fausses

**QCM 5 : L'euthanasie est, indiquez la (les) proposition(s) exacte(s) :**

- A) Un geste actif intentionnel, souvent commis par le soignant, entraînant la mort du patient
- B) Désormais autorisée en France
- C) Conseillée dans la loi Léonetti-Claeys de 2016 relative aux droits des malades en fin de vie et du refus de l'obstination déraisonnable
- D) Synonyme de suicide assisté et de sédation en phase terminale
- E) Les propositions A, B, C et D sont fausses

**QCM 6 : Certains actes médicaux nécessitent un consentement spécifique, lesquels (QCM relu par le Pr. Chiché) ?**

- A) L'assistance médicale à la procréation nécessite le consentement des deux membres du couple à l'origine du projet parental
- B) Le prélèvement d'organe sur une personne décédée nécessite un consentement express qui stipule que le patient était d'accord
- C) L'interruption volontaire de grossesse (IVG) nécessite le consentement d'au moins un des titulaires de l'autorité parentale pour être pratiquée
- D) La pratique d'une réalisation à visée contraceptive nécessite un consentement écrit de la patiente après un délai de réflexion de 4 mois suivant la consultation médicale préalable
- E) Les propositions A, B, C et D sont fausses

**QCM 7 : Concernant l'information au patient, indiquez la (les) proposition(s) exacte(s) (QCM relu par le Pr. Quatrehomme) :**

- A) L'information est obligatoire vis-à-vis du patient, et s'impose à tout professionnel de santé
- B) L'information est étendue, elle porte sur les investigations, les thérapeutiques, leurs conséquences, les risques fréquents ou graves normalement prévisibles mais pas sur les risques nouveaux
- C) En cas d'impossibilités matérielles (exemple : patient dans le coma), le professionnel de santé a pour obligation de se tourner vers d'autres personnes comme la famille ou la personne de confiance
- D) L'information doit être claire, loyale, appropriée et donnée au cours d'un entretien individuel
- E) Les propositions A, B, C et D sont fausses

**QCM 8 : À propos des certificats médicaux, indiquez la (les) proposition(s) exacte(s) :**

- A) Le certificat médical engage la responsabilité du médecin qui l'établit
- B) Le certificat médical d'un mineur est remis au jeune patient
- C) En cas de dommages consécutifs à une rédaction incorrecte, incomplète, fautive ou illisible, le médecin peut être poursuivi pénalement
- D) Il est d'usage d'indiquer le diagnostic dans le certificat médical
- E) Les propositions A, B, C et D sont fausses

**CORRECTION**

<b>1/</b>	ABCD	<b>2/</b>	E	<b>3/</b>	E	<b>4/</b>	BD	<b>5/</b>	A
<b>6/</b>	AD	<b>7/</b>	ACD	<b>8/</b>	A				

**QCM 1 : ABCD**

- A) Vrai
- B) Vrai
- C) Vrai
- D) Vrai
- E) Faux

**QCM 2 : E**

- A) Faux : En ne donnant pas d'antidouleur à ce patient souffrant, on a une faillibilité du principe de bienfaisance
- B) Faux : Le principe de non-malfaisance aurait été respecté si le médecin avait soulagé la douleur du patient
- C) Faux : L'équité est évoquée dans le contexte d'une distribution de ressources en santé et non dans le traitement individuel d'un patient
- D) Faux : Soulager la douleur est une obligation morale qui permet de respecter la dignité du patient. En ne la soulageant pas, le médecin ne respecte pas la dignité du patient
- E) Vrai

**QCM 3 : E**

- A) Faux : En santé, on est souvent confronté à des corps très différents
- B) Faux : Le criminel peut aussi provoquer l'effroi et être considéré comme un monstre
- C) Faux : Elles ont beaucoup évolué, par exemple : on est passé des « freak shows » à une nouvelle vision du corps après les conflits armés
- D) Faux : Il faut justement prendre conscience de ses préjugés pour ensuite être sûr d'accepter l'autre dans sa différence
- E) Vrai : Ça y est vous commencez à connaître la chanson <3

**QCM 4 : BD**

- A) Faux : La maladie rend plus sensible à l'esprit de la proximité de la mort
- B) Vrai
- C) Faux : La mort est un phénomène biologique actif
- D) Vrai
- E) Faux

**QCM 5 : A**

- A) Vrai
- B) Faux : L'euthanasie est toujours interdite en France
- C) Faux : La loi Léonetti-Claeys ne reconnaît pas le droit à l'euthanasie
- D) Faux : Le suicide assisté consiste en une potion létale fournie par le soignant et auto-administrée par le patient. La sédation terminale n'est absolument pas l'équivalent d'une euthanasie, elle vise à accompagner le patient et à le soulager avant de mourir
- E) Faux

**QCM 6 : AD**

- A) Vrai
- B) Faux : Pour prélever, on va regarder que le patient n'avait pas exprimé (de quelque façon que ce soit) son refus. Sinon, il est considéré comme un donneur potentiel
- C) Faux : L'IVG peut être pratiquée sans le consentement d'un des titulaires de l'autorité parentale. La patiente mineure doit seulement se faire accompagner du majeur de son choix
- D) Vrai
- E) Faux

**QCM 7 : ACD**

- A) Vrai
- B) Faux : L'information porte aussi sur les risques nouveaux
- C) Vrai
- D) Vrai
- E) Faux

**QCM 8 : A**

- A) Vrai
- B) Faux : Le certificat médical d'un mineur n'est pas remis au jeune patient, mais à ses parents ou tuteurs
- C) Faux : En cas de dommages consécutifs à une rédaction incorrecte, incomplète, fautive ou illisible, le médecin peut être poursuivi au niveau *civil* (au niveau pénal c'est s'il y a rupture du secret médical style un médecin qui donnerait le certificat à l'avocat du patient, ou bien si rédaction d'un faux certificat)
- D) Faux : Habituellement, on ne mentionne pas le diagnostic dans le certificat médical (si vous ne comprenez pas, vérifiez ce post : <https://www.carabinsnicois.fr/phpbb/viewtopic.php?f=2108&t=154145&p=685937&hilit=certificat+diagnostic#p685937>)
- E) Faux



TOI FACE AU PALAIS DES EXPOSITIONS LE 11 ET 12 MAI



TOI REREGARDANT LA P2 (JURÉ ELLE ARRIVE)



TOI À LA RENTRÉE P2 L'ANNÉE PRO

